

Lettre S.H.N. 137

juin 2023

site internet :

<http://histoire-nanterre.org/>

tél : 01 41 37 52 03

shn.nanterre@free.fr



SOCIÉTÉ D'HISTOIRE DE NANTERRE

Villa des Tourelles - 9, rue des Anciennes Mairies - 92000 NANTERRE



Cette 137^{ème} lettre mensuelle de la Société d'Histoire de Nanterre est dédiée à Félix Guézénoc.

Félix nous a quittés le 7 mai dernier, le jour de son 74^{ème} anniversaire. Depuis de nombreuses années, Félix luttait contre la maladie qui l'a emporté. Avec nous, il a partagé pendant plus de dix ans son engagement (nous lui devons notre site Internet, la numérisation de nos ouvrages avec la BnF, de nombreuses recherches, cette Lettre mensuelle ...), sa ténacité (il n'était pas Breton pour rien ...), son optimisme (celle du marin au long cours qu'il aurait aimé être ...). Nos pensées et notre affection vont à Dominique, son épouse, et à sa fille, Giulia.

La photo mystère du mois : Nous restons ce mois-ci dans la découverte de Nanterre vu du ciel *. La question est : quels sont la nature, le nom et l'année d'ouverture de l'équipement public que l'on voit au premier plan de cette photographie, prise par Céline en mai 2023 ?



La devinette du mois dernier :

Il fallait nous dire la nature, le nom et l'année d'ouverture de l'équipement public que l'on voit au premier plan de cette photographie, prise en avril 2023.

Réponse : Il s'agit du groupe scolaire Pablo-Picasso, ouvert en 1989

(architecte : Bernard Simon).

Derrière celui-ci, on distingue le parc André-Malraux, le stade Jean-Guimier et les tours Aillaud.



* A noter que le jeudi 14 septembre 2023, la Société d'Histoire proposera une grande soirée autour des photographies aériennes obliques de l'Institut Géographique National (IGN) dévoilant les quartiers de Nanterre de 1930 à 1965. C'est une date à réserver dans vos agendas !

Nos activités en cours

L'actualité archéologique à Nanterre est toujours aussi dense.

En mai, ce fut la **mise au jour fortuite de vestiges** provenant du grand cimetière du Martray, place Gabriel-Péri, à l'occasion d'une plantation d'arbre par les services municipaux. Rappelons que ce cimetière, dont la première attestation connue est de 1613 *, a fonctionné jusqu'en 1830 avant d'être transféré « hors les murs » ** pour permettre l'édification de la première Mairie de la commune, inaugurée en 1849. Entre temps, les lieux furent occupés par une place publique, puis par un marché. Le nouveau cimetière, ouvert rue Franklin, à l'angle de l'avenue Louis-Meunier (autrefois Parmentier), à l'emplacement de l'actuel square Juliette Dubois-Plissonnier, sera plus tard transféré rue de Courbevoie, où il existe toujours.

(Voir * l'article d'Aliette Gousset [Les inhumations aux 16ème, 17ème et 18ème siècles](#), paru dans *Nanterre info* en novembre 2009, ** et l'ouvrage de Robert Ouliac [Nécropoles et cimetières de Nanterre à travers son histoire](#) bull n° 60, juillet 2019).

Toujours en mai, c'est au droit du n° 2 de l'avenue de la République, à l'angle nord-est du carrefour avec le boulevard de la Seine, que les archéologues Nicolas Samuelian et Gabriel Drwila (Inrap) ont effectué un diagnostic, non loin des découvertes antérieures du Nanterre gaulois.



LES JOURNÉES EUROPÉENNES DE L'ARCHÉOLOGIE À NANTERRE Pour une deuxième année, le parc des Anciennes-Mairies accueille, à partir du 30 mai, une fouille programmée menée par des archéologues de l'Inrap et des étudiants volontaires des universités de Nanterre et de la Sorbonne.

Cette fouille fait suite au diagnostic effectué en janvier 2020 qui avait mis au jour une partie du Collège royal de Nanterre (fondé en 1642 et démonté à la Révolution Française) mais également un habitat villageois plus ancien.

DU 16 AU 18 JUIN, UN RENDEZ-VOUS À NE PAS MANQUER



Chantier de fouille du Collège royal de Nanterre



Ces journées se dérouleront en partenariat avec la ville, l'Office de Tourisme, la Drac d'Ile-de-France et la Société d'Histoire, dont le groupe éducation accueille sur le site de fouilles, le vendredi 16, des classes de la commune parmi celles qui étaient venues en février dernier à notre atelier exposition *Le métier d'archéologue à travers les fouilles effectués à Nanterre*.

Le samedi 17 et le dimanche 18, de 14 h à 18 h, le site sera ouvert au public.

A cette occasion, un ouvrage, réalisé par la ville, l'Inrap et la SHN, **Mémoire de fouilles, sera diffusé**. Son auteur, Nicolas Samuelian, y dresse un panorama de toutes ces découvertes et explorations archéologiques passées qui permettent de documenter aujourd'hui, toujours mieux et plus, l'histoire locale.

Retours en image sur quelques activités passées

Ci-contre, notre stand-livres à l'Ecozone 2023 et l'assistance à la librairie El Ghorba, pour la projection du film sur l'Histoire du quartier de La Folie de Michel Mathys et Partrick Meynié (budget participatif), le 13 mai.

Nous avons animé, comme tous les mois maintenant, plusieurs **balades commentées** dans Nanterre dont celle, avec Stéphanie Poppe, guide-conférencière stagiaire, le 26 mai, dans le centre ancien, avec des lycéens serbes accueillis par le lycée Joliot-Curie et l'Office de tourisme.



Des activités à venir

Prochaine **AG de l'ANLYCE** : Les anciens élèves et personnels du lycée Joliot-Curie réunissent leur assemblée générale le samedi 9 juin prochain, à 19 heures, dans la salle de conférence du lycée (92, avenue Frédéric-et-Irène-Joliot-Curie). Tous les anciens y sont les bienvenus. Le président de l'association, Jean-Antoine Isla, nous signale la présence attendue de M. Yves-Marie Bornecque, emblématique surveillant général de l'établissement (conseiller principal d'éducation à partir de 1966 et pendant plus de trois décennies ensuite !). Tous contacts : anlyce2020@gmail.com

La SHN sera présente en juin à de nombreuses manifestations locales qui ponctuent ce mois (presque) d'été.

Par exemple lors des **fêtes des parcs** (le 10 juin à André-Malraux, le 17 juin aux Chênevieux et le 24 juin au Chemin-del'Île).

Nous serons également présents (le 23 juin, à Bruxelles) à la soutenance du mémoire de fin d'études de Briec Le Pautremat, qui présente un **projet architectural de rénovation du Cosmos**, immeuble Art Déco de la rue des Anciennes-Mairies (actuelle Bourse du travail). Voir ci-contre un dessin original de Briec, extrait de son mémoire.

Nous accueillerons enfin l'une des séquences du projet **Dans ma maison vous viendrez**, du **Théâtre des Amandiers** et du metteur en scène, Philippe Jamet, avec notre ami Brahim Benaïcha.

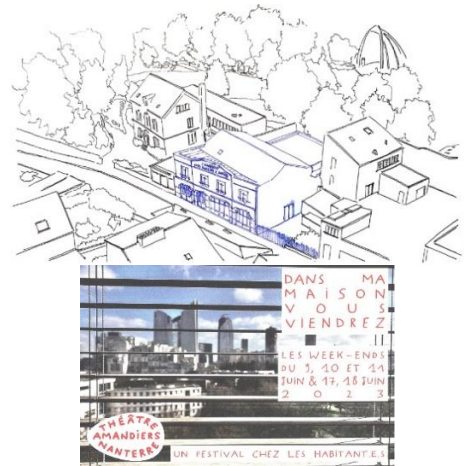

Vu à la TELE !

Pendant que se préparait le festival Parade's 2023, héritier des célèbres **Fêtes de La Rosière** * et au moment où, par ailleurs, Nanterre réfléchit à l'**hommage** qui sera rendu à **Monique Hervo** **, récemment décédée, nous avons apprécié le documentaire **La France de l'après-guerre** (Mickaël Gamrasni – France 3 - 10 mai 2023).

Parmi toutes les images et films colorisés proposés, témoignant de la période 1944-1954, nous avons noté deux courts passages où Nanterre est présent : * **Raymond Barbet, maire de la ville, au bras de la Rosière en 1953**, et ** un **témoignage de Monique Hervo**, dit par Denis Podalydès, **sur le bidonville de La Folie** (rue de La Garenne), en 1960. Nous n'avons pas résisté à capturer ces deux courts extraits et à vous proposer de les visionner en cliquant sur les liens : [Raymond Barbet / la Rosière](#) & [Monique Hervo / le bidonville de La Folie](#).

(**) Un ouvrage, composé d'extraits des *Notes pour servir à l'histoire des bidonvilles* de Monique Hervo (2016), vient d'être publié par l'éditeur Ressouvenance (Jean-Louis Mohand Paul). Il est disponible à la librairie El Ghorba et à notre siège, Villa des Tourelles.

Ci-dessous, un dessin original de Laurent Maffre (avril 2023) auteur de la bande dessinée *Demain, demain Nanterre, bidonville de la Folie* et du web documentaire *127 rue de la Garenne Le Bidonville de La Folie à Nanterre* consultable dans [l'Atelier de l'histoire du musée de La contemporaine](#), 184, cours Nicole-Dreyfus, à Nanterre.



La Rosière de 1953 Melle FABION



Nécrologie

Notre ami, Jean-Luc Villin, nous a transmis ce texte, le 5 mai 2023.

C'est avec une grande tristesse que nous avons appris le décès de Jean-Marie Chanet, ancien gardien de la colonie de vacances de la Bourboule. En retraite depuis 1995, Jean-Marie fut embauché en 1964 par Raymond Barbet pour assurer l'entretien et le gardiennage du tout nouveau domaine de 40 hectares acquis par la municipalité en 1961. On retiendra de cet Auvergnat, à la personnalité imposante et au regard malicieux, sa gentillesse et sa grosse voix qui résonnait dans les couloirs du grand bâtiment de la colonie, dont il avait suivi la construction. Chauffeur intrépide de la célèbre Estafette, il livrait le matériel, la nourriture et acheminait les enfants dans les burons qu'il avait lui-même négociés auprès des paysans de la région. De l'entretien du domaine boisé et des prairies, avec son équipe, il soignera les premiers poneys acquis par la ville et construira la grange et les abris pour le foin et les poneys ainsi que la carrière avec sa cabane pour le matériel équestre.

Nous adressons toute notre sympathie et nos sincères condoléances à Odile, sa femme qui fut lingère de la colonie, à son fils Serge et à sa petite fille.

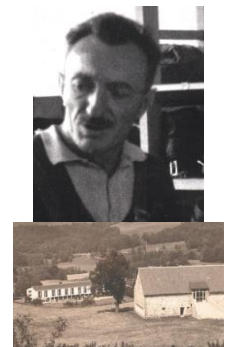

Alain Bocquet
Société d'Histoire de Nanterre
Villa des Tourelles
9, rue des Anciennes-Mairies
92000 Nanterre