



courriel : shn.nanterre@free.fr
site internet: <http://histoire-nanterre.com/>
Tél: 01 41 37 52 03

Cet endroit de Nanterre, sujet de l'image mystère du mois d'octobre 2018, était un point de passage obligé pour accéder au bourg ancien ou pour le quitter. Comment s'appelait-il?



Solution de l'image-mystère de septembre 2018
La photo mystère du mois de septembre 2018 est prise au droit des ateli-ers SNCF de La Folie, le long de la ligne de Chemin de Fer Paris-Nanterre, datant de 1837. Ce pont reliait autrefois une usine de produits chimiques (à l'emplacement actuel de la rue Hanriot) au chemin de Nanterre à Colombes (rue Noël Paris actuelle).

Fonds local et activités de la Société d'Histoire



1927-2017 90 ANS
Nos amis de la Société d'Histoire de Suresnes (association presque centenaire!), nous ont fait parvenir leur dernier bulletin. Tous leurs bulletins sont consultables à la Villa des Tourelles.

L'exposition sur l'histoire de l'université, réalisée en 2005 par Jean-Luc Paillé, René Kerzrého et Martine Segalen, est en ligne sur notre site Internet.

L'ouvrage de Renée Belfais *Etre institutrice et résider cité Marcelin-Berthelot à Nanterre (1957-1970)* est de nouveau disponible (deuxième édition).



L'album-hommage de photographies de Jean-Claude Schoumaker (bull. n° 59 de la SHN) sera disponible en octobre 2018 (Office de tourisme et Villa des Tourelles)

Quant à l'album hommage des photographies de Jean-Claude Schoumaker (bull. n° 59 de la SHN), sa parution est prévue pour ce mois-ci.



Après le magnifique succès de notre balade du 15 septembre 2018 (Journées du Patrimoine), nous ayant conduits depuis l'université au «Docteur-Pierre», en passant par la «Papète» et les bords de Seine, plusieurs visites sont à l'agenda des prochaines semaines.

Le 6 octobre, nous ferons visiter le centre ancien aux nouveaux Nanterriens. (en photo, la balade de 2017)



découvrir le site des anciens remparts qui entouraient le village de Nanterre, du 16ème au 18ème siècles.

Le 12 septembre, comme chaque année, la SHN recevait, dans le cadre de la Matinée partenariale, un groupe d'enseignants de la ville pour évoquer avec eux les ateliers que notre groupe éducation propose aux écoles tout au long de l'année scolaire. D'autres enseignants ont profité d'un accueil aux Archives municipales, avec qui des parcours peuvent aussi être mis en place, sur le thème de l'Histoire de Nanterre.



Le 19 octobre, ce seront les étudiants étrangers de l'université que nous accueillerons pour un parcours concocté avec nos amis de l'AFEV.

Mais surtout, retenons la date du 17 octobre 2018: en coopération avec l'Office de Tourisme (auprès duquel il faut s'inscrire), Alette Gousset nous fera

Avant_hier

.....

Hier

... et

Aujourd'hui



Comme le montre l'extrait de la **carte de l'abbé Delagrive de 1740**, la porte aux vaches, ouverte dans l'enceinte du bourg fortifié, permettait aux agriculteurs de conduire leurs troupeaux aux pâturages situés au bord de la Seine.

Au début du 19^{ème} siècle, les remparts sont détruits. Le chemin aux vaches persiste, puis devient, en 1843, rue du Chemin-de-fer, puis, en 1964, rue Maurice-Thorez.

Des immeubles de rapport et des villas sont édifiés autour de la gare à la fin du XIX^{ème} siècle, formant un nouveau quartier. Sur la gauche de la photo ancienne se trouvaient le siège, les entrepôts et les bureaux appartenant à M. Gauss, un important marchand de vins, par ailleurs président de l'Union des commerçants et industriels de Nanterre.

La photo d'aujourd'hui prise par Daniel Sollat, représente le même lieu occupé par le magasin **Monoprix**.



Connaître Nanterre, son Histoire et son Patrimoine : la devinette du mois ...

Pendant l'ancien Régime, les Nanterriens avaient profondément courroucé le pouvoir royal, qui, en représailles de cet affront, avait condamné 20 habitants de Nanterre à la pendaison et avait ordonné la destruction de ses remparts.

Quand eut lieu cet évènement et dans quel contexte historique et politique?

Réponse à la devinette du mois précédent.

Un pont de chemin de fer en bois, situé sur la ligne de chemin de fer reliant Paris à Saint-Germain-en-Laye, fut incendié en février 1848. De quel pont s'agit-il ?

Il s'agissait du **Pont-de-Biais** dont l'incendie fut rapporté par le journal *la Liberté* du 27 mars 1848.

« Le 25 février dernier, entre huit et neuf heures du soir, quinze à vingt personnes, dont quelques-unes revenaient du château de Neuilly, et appartenant pour la plupart à la commune de Nanterre et aux communes environnantes, se portèrent vers le pont du chemin de fer de Saint-Germain, situé à 400 mètres environ de la station de Nanterre, à l'effet d'y mettre le feu, mais, ayant été allumé contre le vent qui était violent, l'incendie fit peu de progrès et paraît même s'être éteint pendant la nuit. Le lendemain matin, 26 février, dès le point du jour, le feu éteint pendant la nuit était rallumé, mais alors sous le vent favorable il progressait rapidement et de nombreux manifestants l'attisaient en y jetant tout ce qui pouvait l'alimenter, brisant, détruisant treillages, outils, guérites, signaux afin d'en jeter les débris dans le foyer de l'incendie. (...) Pendant que le pont brûlait quelques individus placés sur le pont ou à ses abords enlevaient les rails et détruisaient la voie de fer. (...)

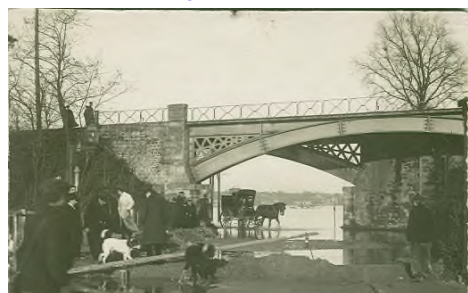

En fin de matinée, le pont de Biais miné par le feu s'écroulait complètement. »

Plus de détails sur notre site Internet ...

Et aussi toutes les solutions aux images-mystère ...